

Manual de instrucciones para presentar exámenes en línea

Proceso de registro

El proceso de registro en la plataforma debe realizarse de acuerdo a las fechas especificadas por la institución en la cual presentará el examen.

La institución le proveerá un enlace para ingresar a la plataforma. Use un computador de escritorio con cámara web o computador portatil con cámara integrada. Preferiblemente ingrese a la plataforma utilizando uno de los siguientes navegadores: Google Chrome o Mozilla Firefox.

1. Inicie sesión con el usuario y contraseña que le asignaron en la institución donde presentará el examen.

[¿Olvidaste tu contraseña?](#)

2. Para realizar el registro en la plataforma, es necesario tomar una fotografía de su cara y de su documento de identidad. Estas servirán para efectuar la autenticación por reconocimiento facial en la plataforma.

Este proceso consta de 3 pasos. Para efectuarlo exitosamente lea atentamente las instrucciones en cada paso.

Para la toma de fotografías, siga los lineamientos que se describen en la imagen. Tenga en cuenta estas recomendaciones para los pasos siguientes.

3. Para el primer paso deberá tomar una fotografía de su cara. Es posible que el navegador le solicite permiso para acceder a la cámara web, haga clic en Permitir y continúe con el proceso.

Captura de fotografías

Paso 1 de 3

La fotografía capturada en el Portal de Aspirantes será usada como forma de autenticación por reconocimiento facial durante el examen, por lo que es indispensable que la imagen cuente con la calidad necesaria.

Instrucciones para la toma de fotografía

1. Vista camisa o blusa con mangas. No se aceptarán fotos con otra vestimenta.
2. Mantenga su rostro descubierto, sin lentes (solo para la foto) y libre de accesorios, excepto alguno requerido por sus creencias religiosas. Remueva también aretes que use en el rostro (piercing). De tener cabello largo, manténgalo fuera de su cara.
3. El fondo de la foto debe ser blanco o lo más claro posible. Evite tomar la foto en un espacio con un fondo colorido, que contenga algún objeto o refleje luz.
4. Mantenga su rostro lo más iluminado posible. Intente no tomar la foto muy lejos o muy cerca de la cámara. Lo importante es que su rostro se mantenga centralizado.
5. Manténgase mirando a la cámara en una posición erguida mientras tome la foto.

Siguiente

 ¿Va a permitir a territorium.tests.com.mx usar su cámara?

Cámara para compartir:

USB2.0 HD UVC WebCam

Recordar esta decisión

Permitir **No permitir**

4. Tenga en cuenta las recomendaciones para la toma de la fotografía. Ubíquese frente a la cámara y haga clic en el botón Capturar foto.

Si está de acuerdo con la foto capturada, continúe con el proceso. De lo contrario, haga clic en "Tomar nueva fotografía".

5. Para el paso 2, ubique su documento de identidad con foto frente a la cámara, asegúrese que el documento ocupe todo el espacio demarcado con una línea amarilla.

Lea las instrucciones y haga clic en Siguiente.

Tome la fotografía haciendo clic en el botón Capturar foto de ID.

Si está de acuerdo con la foto capturada, continúe con el proceso. De lo contrario, haga clic en "Tomar nueva fotografía".

6. Una vez tome las dos fotografías, verifique que cumplan con los lineamientos expuestos al inicio. Luego haga clic en "Continuar con el proceso". Si considera que debe repetir alguna o las dos fotografías, haga clic en Tomar nueva fotografía.

Si su proceso de registro fue exitoso, podrá acceder a la plataforma.

En caso de presentar alguna falla en el proceso verá un anuncio con una descripción del error.

Reinicie el proceso y tome las fotografías nuevamente.

Si presenta errores en la captura de fotografías de forma persistente, en el tercer intento podrá solicitar la verificación manual.

Este proceso lo realizará un supervisor, y el resultado le será notificado vía correo electrónico. Si está de acuerdo con este proceso, haga clic en el botón Aceptar.

7. Una vez haya ingresado a la plataforma, verá las instrucciones para instalar la aplicación LockDown Browser en su computador.

¡Bienvenido!

Como parte del proceso, antes de entrar al examen, necesitarás instalar Lockdown Browser.

Es un navegador seguro y a través del cual podrás presentar el examen sin distracciones, asegurando que no tengas acceso a ningún software que pueda comprometer tus resultados.

Descarga el instalador que corresponda a tu sistema operativo y completa la instalación siguiendo los pasos que te indica el programa.

Una vez instalado, cierra todos los programas para que no interfieran con LockDown Browser. En el caso de que tu conexión a internet falle, no cierres la aplicación, espera a que regrese tu conectividad.

Cuando estés listo para presentar el examen, haz clic en el botón Ingresar y selecciona la opción "Abrir con LockDown Browser".

Descargue LockDown Browser usando los siguientes enlaces, según su sistema operativo:

Windows: <https://archivos.territorio.la/lockdownbrowser/LockDownBrowserOEMSetup.exe>

MAC: <https://archivos.territorio.la/lockdownbrowser/InstallLDBOEMSDK.zip>

Requisitos del sistema:

Windows: 10, 8, 7.

Mac: MacOS 10.12 o superior.

Espacio en disco:

Windows: 75 MB de espacio disponible en disco.

Mac: 120 MB de espacio disponible en disco.

Puede conocer más acerca de LockDown Browser en el siguiente video:

<https://web.respondus.com/lockdownbrowser-student-video/>

Para instalar la aplicación, descargue el instalador y guárdelo en su computador:

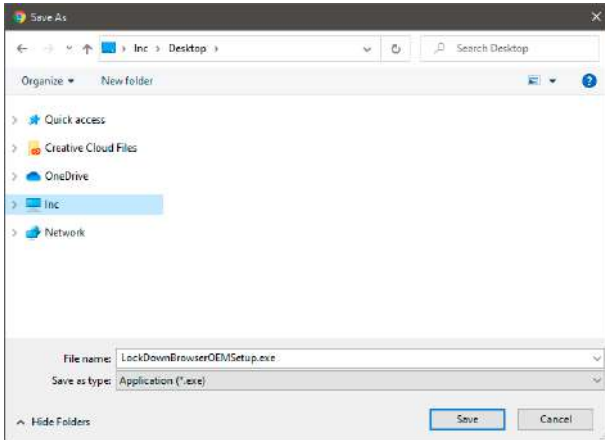

Una vez descargado, ejecute el instalador.

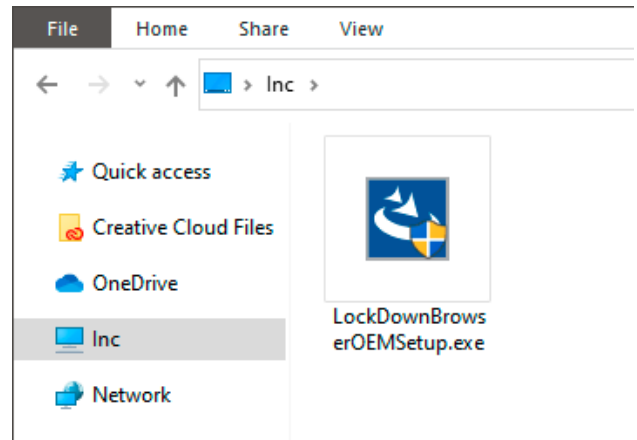

Siga los pasos, espere hasta que se complete la instalación y haga clic en el botón Finalizar.

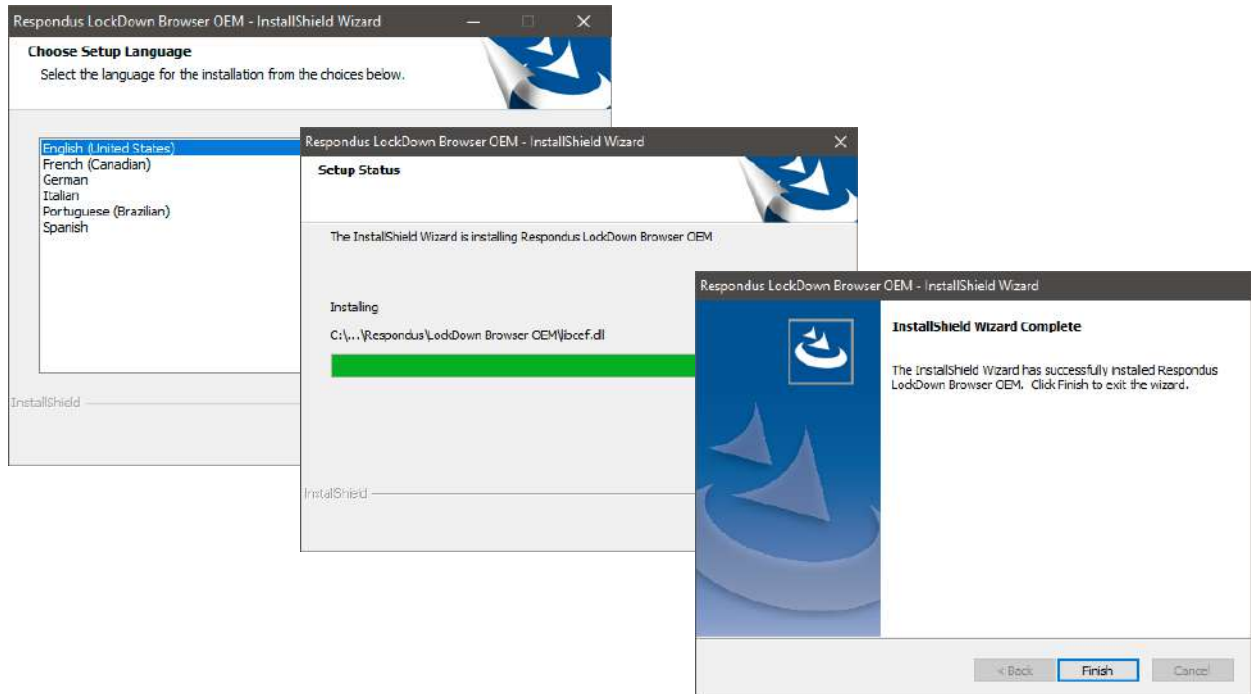

Una vez LockDown Browser esté instalado en su computador, puede regresar a la plataforma y hacer clic en el botón Iniciar.

El navegador le preguntará si desea abrir el enlace con la aplicación LockDown Browser. Haga clic en el botón Abrir. Puede seleccionar la opción "permitir siempre" para evitar este paso en el futuro (opcional).

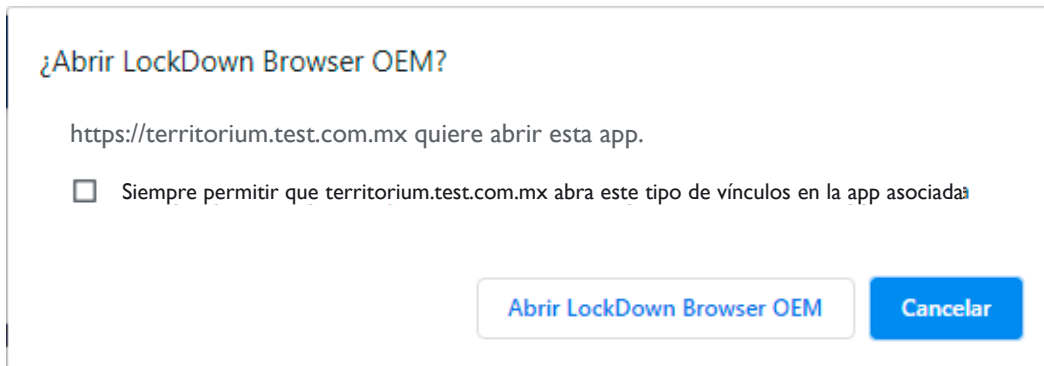

Espere hasta que la aplicación cargue completamente.

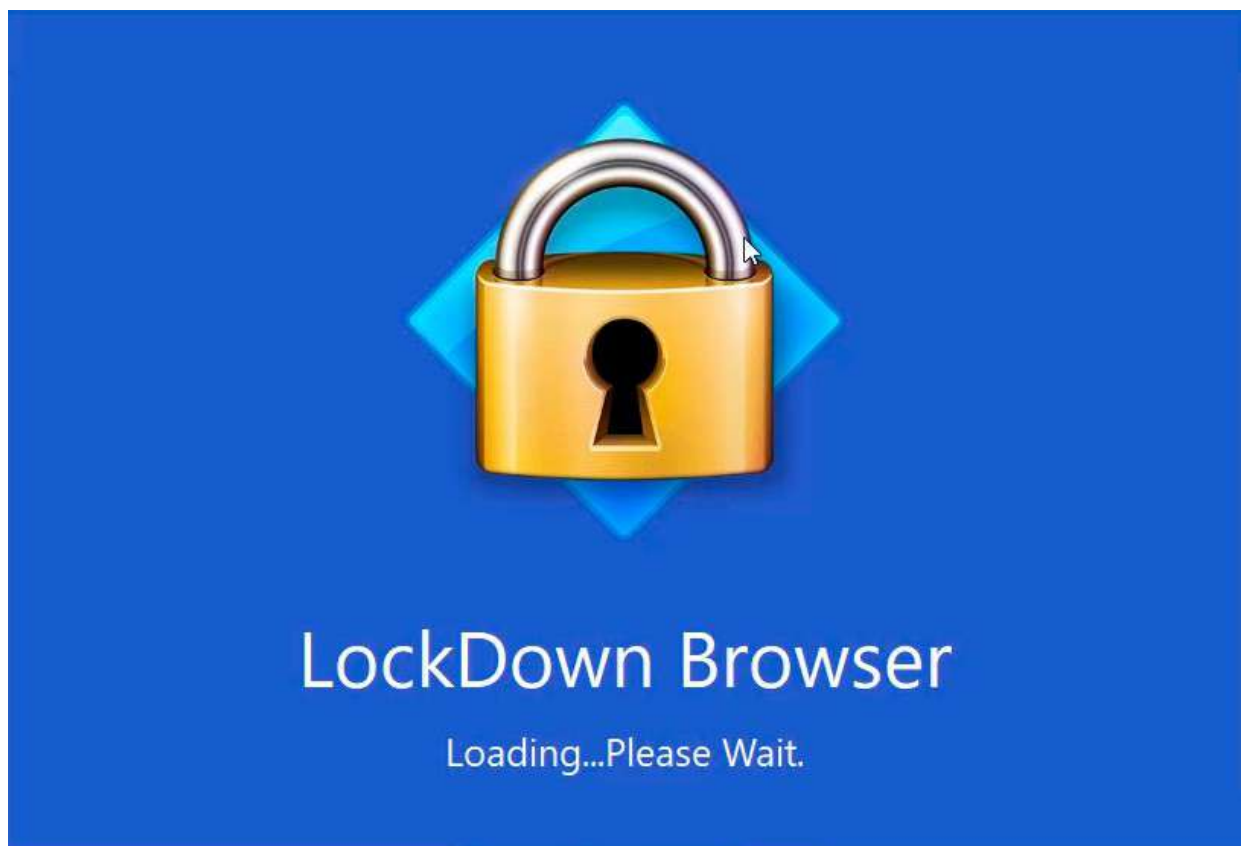

8. Ahora todo está listo para presentar el examen. Al iniciar LockDownBrowser verá los exámenes que tiene asignados.

EVALUACIONES

Cada examen tiene un estado, estos pueden ser:

Disponible – El examen está listo para ser presentado.

Realizado – El examen ya fue completado.

Ya terminó – La fecha para presentar el examen ya expiró y no está disponible.

9. Haga clic en el nombre del examen que desea presentar:

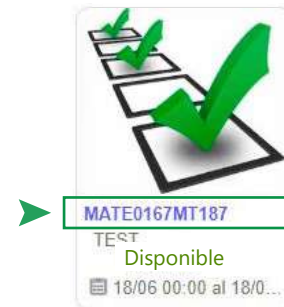

Al iniciar, verá los siguientes elementos:

Tiempo restante: **00 días, 00 horas, 59 minutos, 44 segundos**

Inicio 1 2 3 4 5 6 7 8 9 10 11 12 13 14 15 16 17 18 19 20 21 22 23 24 25 26 27 28 29 30 31 32 33 34 35 36 37 38 39 40 41 42 43 44 45 46 47 48 49 50 51 52 53 54 55 56 57 58 59 60 61 62 63 64 Fin

Instrucciones

Los siguientes ejercicios están basados en el contenido de las lecturas. Después de leerlas, seleccione la mejor respuesta para cada ejercicio. Conteste todos los ejercicios basándose en lo que las lecturas afirman o sugieren.

Nota

Las lecturas para esta prueba se tomaron de material impreso que presenta planteamientos significativos para el análisis o evaluación. Las ideas contenidas en las lecturas son responsabilidad exclusiva de sus autores.

Guardar Revisar Siguiente >> Finalizar

Una vez inicie el examen, verá una lectura a la izquierda de la pantalla, a la derecha verá un enunciado y 4 opciones de respuesta.

Inicio 2 3 4 5 6 7 8 9 10 11 12 13 14 15 16 17 18 19 20 21 22 23 24 25 26 27 28 29 30 31 32 33 34 35 36 37 38 39 40 41 42 43
44 45 46 47 48 49 50 51 52 53 54 55 56 57 58 59 60 61 62 63 64 Fin

La siguiente lectura corresponde a los ejercicios de 1 al 10.

La Segunda Guerra Mundial fue un conflicto militar global que se desarrolló entre 1939 y 1945. En ella se vieron implicadas la mayor parte de las naciones del mundo, incluidas todas las grandes potencias, agrupadas en dos alianzas militares enfrentadas: los aliados de la Segunda Guerra Mundial y las potencias del eje. Fue la mayor contienda bélica de la historia, con más de cien millones de militares movilizados y un estado de «guerra total» en que los grandes contendientes destinaron toda su capacidad económica, militar y científica al servicio del esfuerzo bélico, borrando la distinción entre recursos civiles y militares. Marcada por hechos de enorme repercusión que incluyeron la muerte masiva de civiles -el Holocausto, los bombardeos intensivos sobre ciudades y el uso, por única vez, de armas nucleares en un conflicto militar- la Segunda Guerra Mundial fue la más mortífera de la historia con un resultado de entre 50 y 70 millones de víctimas, el 2,5 % de la población mundial.

1)
De qué fecha a qué fecha fue el conflicto

- 1939 a 1946
- 1938 a 1945
- 1935 a 1948
- 1939 a 1945

Guardar << Anterior Revisar Siguiente >> Finalizar

Conteste todas las preguntas y haga clic en el botón finalizar. Si está seguro de sus respuestas, haga clic en el botón Aceptar, de lo contrario, haga clic en Cancelar y revise sus respuestas.

Nota: Has contestado 64 de 64 preguntas. ¿Desea enviar el examen en este momento?

Cancelar Aceptar

Una vez haga clic en Aceptar, las respuestas serán enviadas al sistema y usted podrá regresar al menú principal para continuar con sus exámenes.

¡Terminaste!
¡Maravilloso! Has terminado con este examen.

Inténtalo de nuevo Regresar

Observaciones generales

1. Si su conexión a internet falla durante el examen, un mensaje como este será mostrado.

Siga las instrucciones para continuar con el examen una vez la conexión sea restablecida.

Este sitio dice:

Por favor confirme que tiene acceso a internet para poder continuar.
No necesita refrescar la página. Puede intentar de nuevo cuando regrese.

OK

2. Recuerde permitir el uso de la cámara cada vez que el navegador lo solicite. Mantenga la cámara activa durante la presentación del examen.

La conexión es segura

Su información (por ejemplo, contraseñas o números de tarjetas de crédito) es privada cuando es utilizada en este sitio.

Usar su cámara

Permitir

3. Si usted tiene algún problema (se cierra la ventana, la conexión a internet o el suministro eléctrico fallan, etc.), usted puede retomar el examen más tarde desde donde se cerró por última vez. Estos incidentes serán registrados en la plataforma y su institución puede ponerlos a consideración para validar la autenticidad de los resultados del examen.

4. El examen será presentado en línea y de forma remota, por lo que deberá contar con un equipo de computo con las siguientes características:

Sistema operativo:

Windows: 10, 8, 7.

Mac: MacOS 10.10 o superior.

Navegador: Google Chrome v53 o superior. Mozilla Firefox v42 o superior.

Webcam: Mínimo 480p (recomendado 720p).

Ancho de banda: 5 MB (10MB recomendado).

Guía de verificación de Cámara y Micrófono.

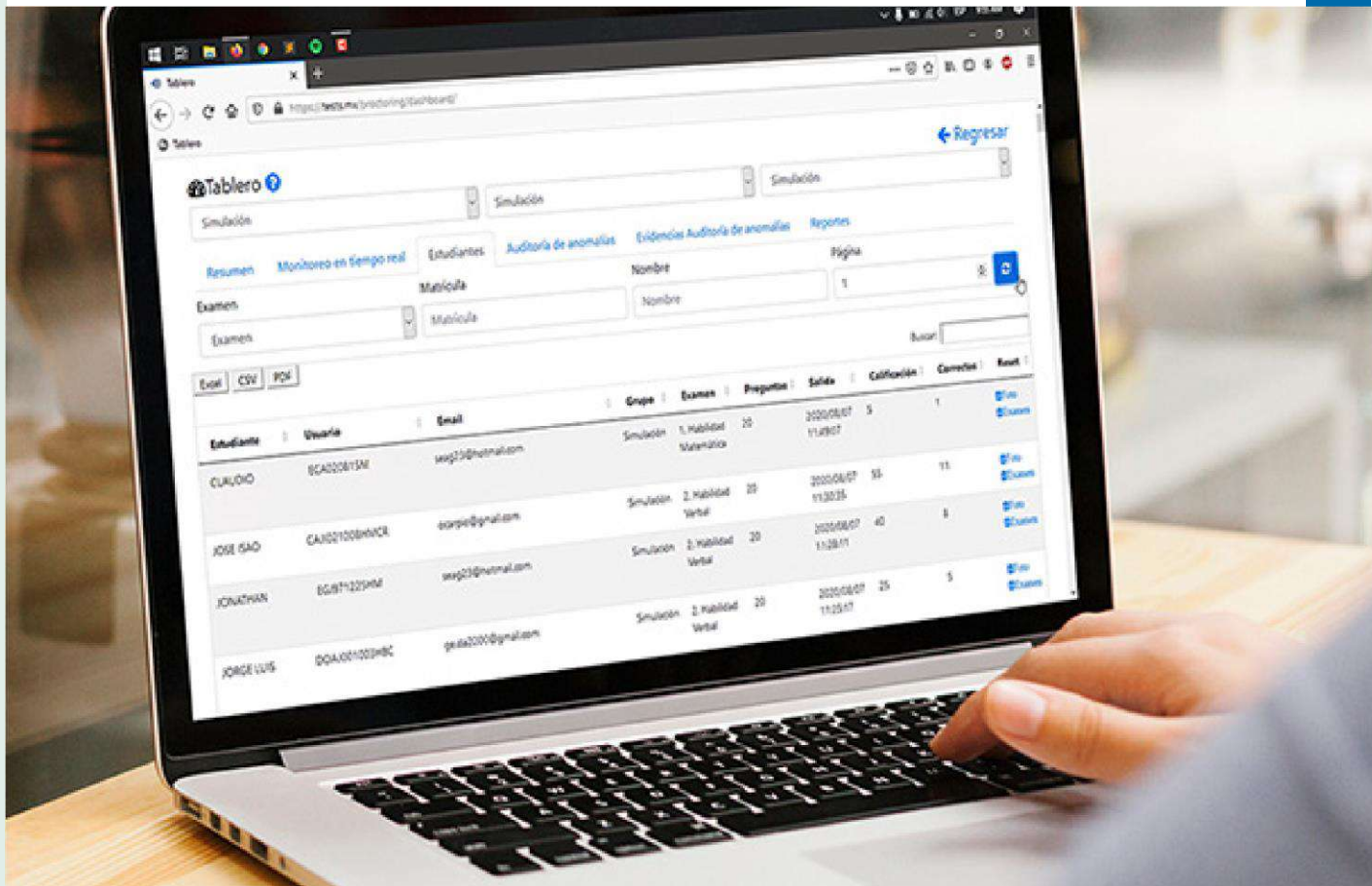

PASO 1

Identificar el icono de cara-micrófono localizado en la parte superior derecha de la plataforma y dar clic en el mismo.

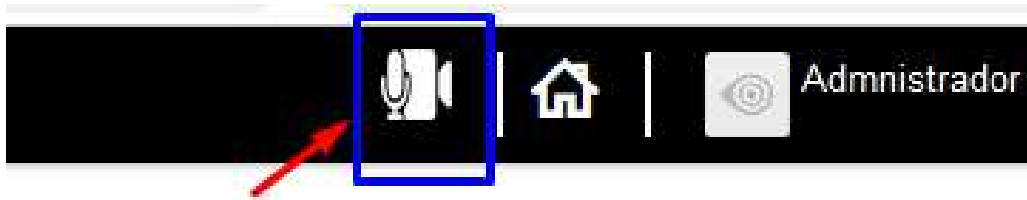

PASO 2

Una vez que estemos dentro de la Comprobación de dispositivos tenemos que dar clic en "Actualizar".

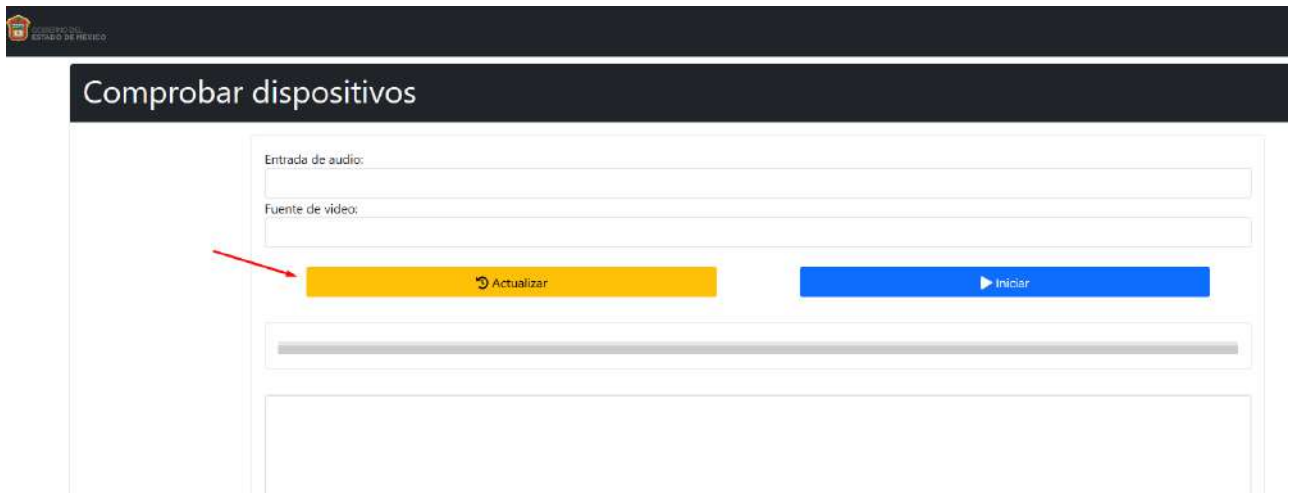

PASO 3

Una vez que se da clic en actualizar podemos ver cuales si los dispositivos están disponibles y funcionales para poder iniciar la comprobación en el botón "Iniciar"

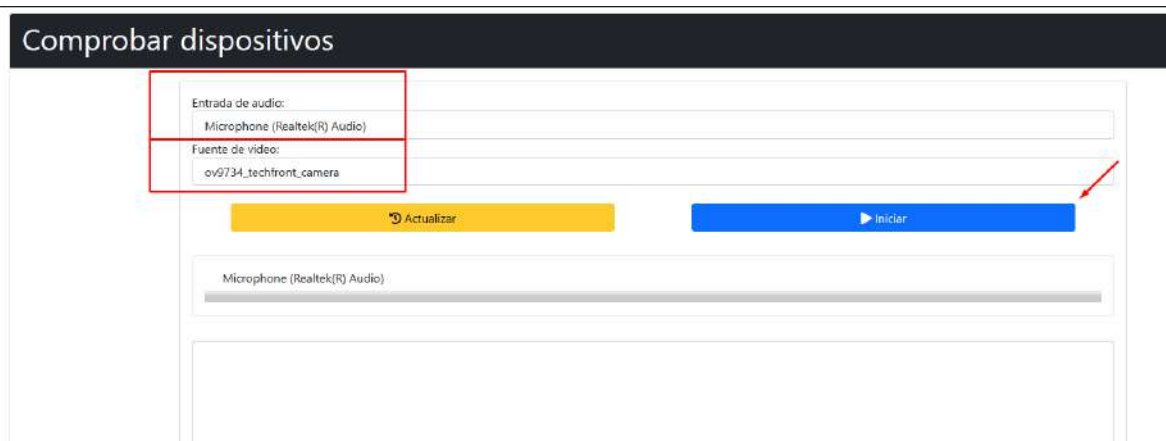

PASO 4

Al momento de iniciar la comprobación se puede identificar si los dispositivos se encuentran funcionando adecuadamente antes de iniciar nuestro examen.

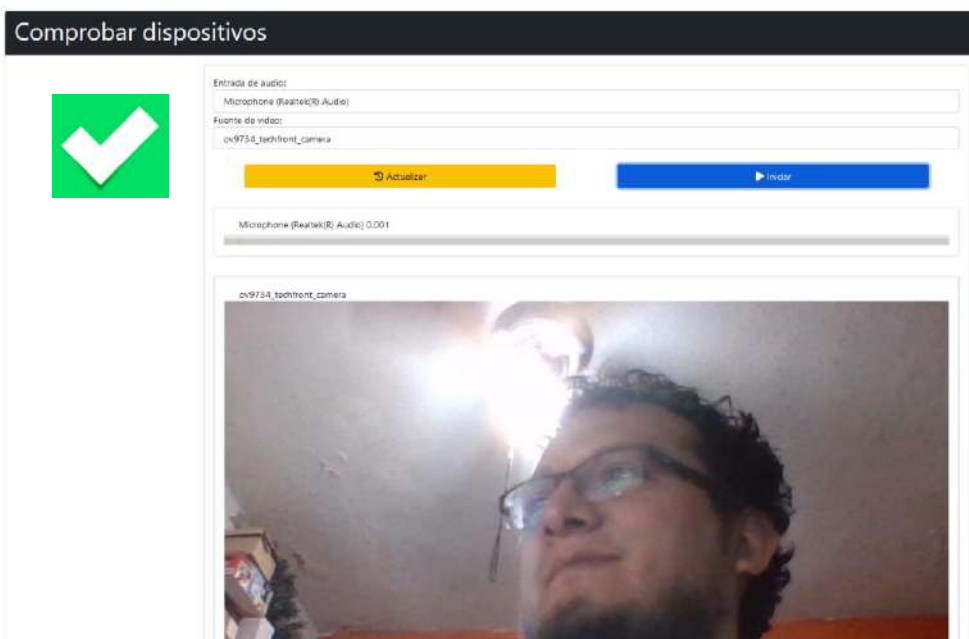

Posibles errores

Comprobar dispositivos

Entrada de audio:
Microphone (Realtek(R) Audio)

Fuente de video:
ov9734_techfront_camera

Actualizar Iniciar

Microphone (Realtek(R) Audio) 0.002

ov9734_techfront_camera

Comprobar dispositivos

Entrada de audio:
Microphone (Realtek(R) Audio)

Fuente de video:
ov9734_techfront_camera

Actualizar Iniciar

Microphone (Realtek(R) Audio)

Verifique el micrófono y presione en Actualizar

ov9734_techfront_camera